FOREST & GARDEN

# GG 8750E BM/60Hz

## GENERADOR A GASOLINA/
## GERADOR Á GASOLINA

***Manual del Usuario y Garantía/ Manual do usuário y Garantia***

**Atención**
**Atenção**

***Lea, entienda y siga todas las instrucciones de seguridad de este manual antes de usar esta herramienta/***
***Leia, entienda e siga todas as instruções de segurança deste manual antes do usar a ferramenta***

GG 8750E FOREST PRO manual_Generadores manual.indd 16/01/2013 11:04 a.m. Page 2



## *TABLA DE CONTENIDOS*


| SECCIÓN | PÁGINA |
|---|---|
| * Indicaciones y normas generales de seguridad | 3 |
| * Información general | 5 |
| * Símbolos internacionales | 6 |
| * Instrucciones de uso | 7 |
| * Mantenimiento general del grupo electrógeno | 10 |
| * Cuadro de mantenimiento general | 12 |
| * Instrucciones de almacenamiento | 13 |
| * Guía de búsqueda de las causas de avería | 13 |
| * Sección de los cables eléctricos | 14 |
| * Especificaciones técnicas | 15 |
| * Despiece | 16 |
| * Listado de partes | 18 |

GG 8750E FOREST PRO manual_Generadores manual.indd 16/01/2013 11:04 a.m. Page 3



## *INDICACIONES Y NORMAS GENERALES DE SEGURIDAD*

Para garantizar las mejores condiciones de trabajo y seguridad, lea atentamente los parrafos siguientes:
Uno de los factores elementales de seguridad es el respeto de la periodicidad de mantenimiento (vea cuadro de mantenimiento). Además, nunca intente realizar reparaciones u operaciones de mantenimiento si no dispone de la experiencia y/o las herramientas necesarias.

**ELECTROCUCION**

- Los grupos electrógenos suministran corriente eléctrica durante su uso.
- Nunca toque cables dañados o conexiones desconectadas.
- Nunca manipule un grupo electrógeno con las manos a los pies húmedos.
- Nunca exponga el equipo a salpicaduras de líquido o a la intemperie, ni lo coloque sobre un suelo húmedo.
- Mantenga los cables eléctricos, asi como las conexiones, en buen estado.
- El uso de material en mal estado puede provocar electrocución o daños en el equipo.
- Provea un dispositivo de protección diferencial entre el grupo electrógeno y los aparatos si la longitud del o de los cables que utiliza es superior a 1 metro.
- Utilice cables flexibles y resistentes con funda de goma conforme a la norma CEI 245-4 o cables equivalentes.
- El grupo electrógeno no debe conectarse a otras fuentes de energía, como la red de distribución pública. En el caso particular de que se prevea una conexión de reserva a redes eléctricas ya existentes, unicamente deberá realizar esta operación un electricista calificado. Para ello deberá tener en cuenta las diferencias de funcionamiento del equipamiento, según se utilice la red de distribución pública o el grupo electrógeno.
- La protección contra descargas eléctricas depende de unos disyuntores previstos especialmente en el grupo electrógeno. Si estos últimos debieran reemplazarse, debería hacerse por otros que tengan valores nominales y caracteristicas idénticas.

**INCENDIO**

-Nunca llene el depósito de combustible mientras el grupo electrógeno esté en funcionamiento o con el motor caliente.
- Limpie cualquier rastro de combustible con un trapo limpio.
- El combustible es extremadamente inflamable y sus vapores explosivos. No fume, aproxime una llama o provoque chispas cuando llene el depósito.
- Aleje cualquier producto inflamable o explosivo (combustible, aceite, trapos, etc.) cuando el grupo está en marcha.
- Coloque siempre el grupo electrógeno sobre un suelo nivelado, llano y horizontal con el fin de evitar que el combustible del depósito se vierta sobre el motor.
- El almacenamiento de productos petroleros y su manipulación se realizará conforme a las disposiciones legales.

**GASES DE ESCAPE**

- Los gases de escape contienen un componente muy tóxico: el óxido de carbono.
Este componente puede provocar la muerte si existe en concentraciones muy elevadas en el ambiente que se respira. - Por esta razón, utilice siempre su grupo electrógeno en un lugar bien ventilado en el que los gases no puedan acumularse.
- Además, se requiere una buena ventilación para el buen funcionamiento de su grupo electrógeno. Sin esta ventilación, el motor aumentaría rápidamente la temperatura hasta valores que producirían accidentes o daños en el material o los bienes circundantes.
- Sin embargo, si debe realizarse una operación en el interior de un edificio, prevea la ventilación apropiada de tal manera que las personas o los animales presentes no se vean afectados.

GG 8750E FOREST PRO manual_Generadores manual.indd 16/01/2013 11:04 a.m. Page 4



**QUEMADURAS**
- Nunca toque el motor ni el silenciador durante el funcionamiento del grupo electrógeno o durante unos minutos tras su paro.
- Algunos aceites de conservación son inflamables. Además, algunos son peligrosos si se inhalan. Asegúrese de que dispone de una buena ventiladón. Utilice una mascara de protección durante la inyección.
- El aceite caliente puede producir quemaduras. Evite el contacto directo de la piel con el aceite caliente. Asegurese de que el sistema no está bajo presión antes de cualquier intervención. No arranque nunca con el tapón de llenado de aceite fuera de su sitio corre el riesgo de salpicar aceite.

**⚠ PROTECCION DEL MEDIO AMBIENTE**
- Un silenciador con fugas puede provocar un aumento del nivel de ruido del grupo electrógeno. Para asegurarse de su eficacia, examine periódicamente el silenciador.
- Nunca vacíe o derrame el aceite del motor en el suelo, sino en un recipiente previsto al efecto. Las estaciones de servicio pueden recuperar su aceite usado.
- Procure evitar, cuando sea posible, la reverberación del sonido en muros u otras construcciones: se amplificaría el volumen.
- Si el silenciador de su grupo electrógeno no viene equipado con un para-chispas y debe utilizar el grupo en zonas boscosas, con maleza o sobre terrenos herbosos no cultivados, preste mucha atención y vigile que las chispas no provoquen un incendio. Despeje una zona suficientemente amplia en el lugar en el que prevea desplazar su grupo electrógeno.

**⚠ CONSEJOS GENERALES DE SEGURIDAD**
-Antes de utilizar el grupo es necesario saber cómo parar inmediatamente el grupo y comprender perfectamente todos los mandos y maniobras.
- Nunca deje que otras personas utilicen el grupo electrógeno sin haberles dado previamente las instrucciones necesarias.
- Nunca deje que los niños toquen el grupo electrógeno, incluso estando parado. Evite el uso del grupo electrógeno en presencia de animales.
- Nunca arranque el motor sin filtro de aire o sin silenciador.
- Nunca invierta los bornes positivo y negativo de las baterias durante su montaje. La inversión de polaridad puede entrañar graves desgastes en el equipamiento eléctrico.
- Nunca cubra el grupo electrógeno con ningún material durante su funcionamiento o tras su parada. Espere a que se enfrie.
- Nunca cubra el grupo electrógeno con una fina capa de aceite con el fin de protegerlo del ataque del óxido.
- En cualquier caso, respete los reglamentos locales en vigor referentes a grupos electrógenos antes de utilizar el o los suyos.

**⚠ ADVERTENCIA!** El motor no debe funcionar en medios en los que se encuentren productos explosivos. Ningún componente eléctrico o mecánico está blindado, por lo que podrían producirse chispas.
El cambio del filtro de carburante debe realizarse con el motor frio para evitar cualquier riesgo de incendio como consecuencia de salpicaduras de combustible.
Cubra siempre el alternador si se encuentra bajo el filtro de carburante.

**A lo largo de este manual se describen otras normas de seguridad. Léalas con atención.**

**Estos grupos electrógenos no han sido concebidos para funcionar de manera continua: SE RECOMIENDA QUE EL USO que se dé a los motores sea DOMESTICO y de OCIO. (motores de aluminio y vávulas laterales) y/o USO PROFESIONAL (motores ohv y diesel).**

## *INFORMACION GENERAL*

**⚠ Este símbolo indica que hay que prestar una especial atención a las indicaciones que aparezcan a su lado**

Este manual ha sido preparado especialmente para familiarizarlo con el uso y el mantenimiento que se aplican en estos grupos electrógenos. Estudie este manual con atención para evitar los problemas producidos como consecuencia de un uso o un mantenimiento defectuoso. Cuando reciba su grupo electrógeno compruebe el buen estado del material y que dispone de la totalidad de su pedido. La manipulación de un grupo debe realizarse con cuidado, habiendo preparado anticipadamente el desplazamiento destinado a su uso o almacenamiento.

**DESCRIPCION**

Este grupo electrogeno incluye un motor de explosión de 4 tiempos, monocilindro, refrigerado por aire, que hace girar directamente un generador que produce corriente alterna de 230 V y/o 400 V u 120/240 V, según el modelo. La velocidad de rotación en vacio es de apro-ximadamente 3120 o 3750 r.p.m., siendo la velocidad de carga 3000 o 3600 r.p.m. A esta velocidad, la frecuencia de la corriente suministrada es de 50 Hz o 60 Hz. Estos modelos incorporan un interruptor de protección que se desconecta cuando la intensidad requerida por los aparatos eléctricos alimentados es superior a las posibilidades de la máquina. Para más indicaciones lea el siguiente cuadro.

**CARACTERISTICAS TECNICAS GENERALES**
**GRUPOS ELECTROGENOS**

MOTOR
Lubricante de acuerdo a la temperatura ambiente

Aceites recomendados de
API-SE-SF-SG
Viscosidad del aceite: SAE30

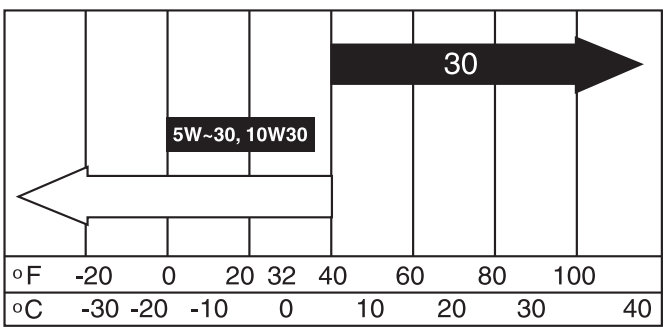


Carburant
Gasolinas
con o sin
plomo de
86 octanos
como
mínimo

GG 8750E FOREST PRO manual_Generadores manual.indd 16/01/2013 11:04 a.m. Page 6



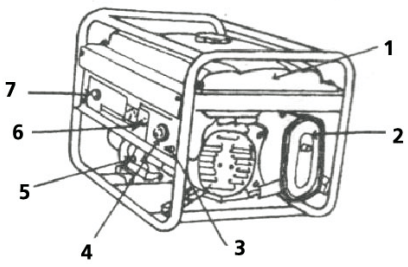


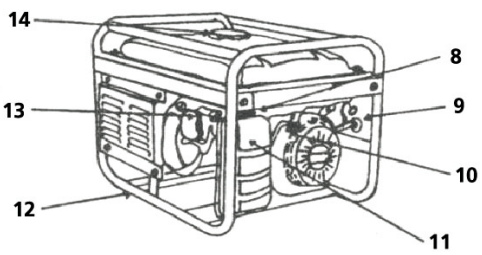


1- TANQUE DE COMBUSTIBLE
2- ESCAPE
3- DESCRGA A TIERRA
4- CONECTOR CORRIENTE AC
5- TAPA DE CARTER DE ACEITE
6- CORTE DE CORRIENTE
7- INTERRUPTOR DE ENCENDIDO
8- CEBADOR
9- MANGO DE ARRANQUE
10- VALVULA DE COMBUSTIBLE
11- FILTRO DE AIRE
12- CARCAZA
13- BUJIA
14- TAPA DE TANQUE

## *SIMBOLOS INTERNACIONALES*

CUIDADO: emisión de gases de escape tóxicos. No utilizar en un espacio cerrado o mal ventilado.

ATENCIÓN-PELIGRO

CARBURANTE

STOP

LUBRICANTE

MARCHA/PARADA

ESTÁRTER

ATENCIÓN, PELIGRO DE ELECTROCUCIÓN

TIERRA

GG 8750E FOREST PRO manual_Generadores manual.indd 16/01/2013 11:04 a.m. Page 7



## *INSTRUCCIONES DE USO*

**PREPARACION DE LA PUESTA EN MARCHA (PREVIA AL ARRANQUE)**

**VERIFICACION DEL NIVEL Y LLENADO DE ACEITE (FIGURA C)**

- La verificación, como el llenado de aceite, se realizara con el grupo emplazado en una superficie horizontal.
- Retire el tapón de llenado de aceite 1-2-3 y limpie la varilla del nivel de aceite.
- Introduzca la varilla del nivel de aceite en el cuello de llenado de aceite sin roscar.
- Retírelo y compruebe el nivel indicado en la varilla. Si el nivel fuera demasiado bajo, llene el depósito hasta la parte superior del cuello de llenado de aceite con aceite recomendado.

**LLENADO DEL DEPOSITO DE CARBURANTE**

- Limpie el contorno de la boca de llenado del depósito.
- Compruebe el nivel de carburante en el indicador de nivel de combustible del depósito y, si fuera necesario, rellénelo con el carburante recomendado.

⚠ **- Compruebe antes de cada arranque el nivel de aceite del motor.**
**- Utilice únicamente aceite homologado.**
**- No ponga en marcha el motor cuando contenga una cantidad de aceite insuficiente.**

⚠ **Realice el cambio de aceite tras las 25 primeras horas de funcionamiento y, después, cada 100 horas.**

⚠ **Nunca utilice mezcla de aceite/combustible o combustible sucia. No se recomienda el uso de sustitutos del combustible.**

**BATERIA DE ARRANQUE (FIGURA D) (opcional)**

- Retire los dispositivos de obturación si fuera necesario, y los tapones.
- Rellene los vasos de electrólito (nivel superior: de 10 a 15 mm por debajo de las placas).
- Deje reposar la batería durante 30 minutos.
- Vuelva a ajustar el nivel con el electrólito.

**Consejo:** para verificar los niveles de electrólito, utilice un palillo limpio.

- Compruebe el estado de carga de la batería con la ayuda de un acidómetro.
- Anote los niveles de concentración leídos del acidómetro y compárelos con los dados en la tabla. Para conocer el nivel medio de concentracián del electrólito, sume los valores leídos en el acidómetro y divídalos entre el numero de punciones.
- El valor calculado le indicará el estado de carga de su batería. Recárguela si fuera necesario.

| Nivel de concentración | Porcentaje de carga |
|---|---|
| 1,26 | 100% |
| 1,23 | 75% |
| 1,20 | 50% |
| 1,17 | 25% |

**EMPLAZAMIENTO PARA SU USO**

- Sitúe el grupo electrógeno sobre una superficie plana y horizontal.
- La inclinación del grupo no debe sobrepasar en ningún caso los 20° en cada sentido.

GG 8750E FOREST PRO manual_Generadores manual.indd 16/01/2013 11:04 a.m. Page 8



- Prevea el abastecimiento de aceite y combustible en un lugar próximo al de utilización del grupo, respetando siempre una distancia mínima de seguridad.
- Escoja un lugar limpio, aireado y al abrigo de la intemperie.
- Prevea una buena ventilación en caso de uso en el interior de un local (incluso aunque este uso sea excepcional).
- Instale el grupo electrógeno en un lugar que no entorpezca el paso de las personas o de los animales.

**SOBRECARGA DEL GRUPO ELECTROGENO**

Nunca supere la capacidad (amperios y/o vatios) de la potencia nominal del grupo electrógeno durante su funcionamiento en regimen continuo. Antes de conectar y de poner en marcha el grupo electrógeno, calcule la potencia eléctrica requerida por los aparatos eléctricos (en vatios o amperios). El valor de esta potencia eléctrica (en vatios o amperios) la podrá encontrar generalmente en la placa de características de las bombilla, los aparatos eléctricos, los motores, etc. La suma de las potencias de todos los aparatos que va a utilizar no deberá exceder la potencia nominal de su grupo.

**Nota:** un aparato eléctrico (sierra de calar, talado, etc.) consume más vatios o amperios que los indicados en la placa de caracterlsticas cuando el motor se ve sometido a sobreesfuerzos. Por ejemplo, una sierra que debe cortar un material extremadamente duro requiere de 3 a 4 veces más vatios o amperios que los que se indican en la placa del constructor.

**ARRANQUE, FUNCIONAMIENTO Y PARO DEL GRUPO ELECTROGENO**

**ARRANQUE DEL GRUPO ELECTROGENO**

- Compruebe los niveles de aceite y gasolina.
- Ponga el grifo de combustible (3) en la posición "ABIERTO".
- Ponga la palanca del starter (1) en la posición
- Ponga el contacto del motor (4) en la posición "ON / I"

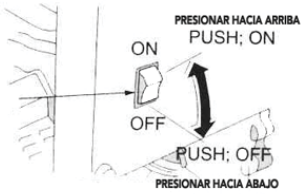


**ARRANQUE MANUAL**

- Tire de la empuñadura del arrancador ligeramente hasta que note que se le resiste y, a continuación, tire dando un golpe seco.

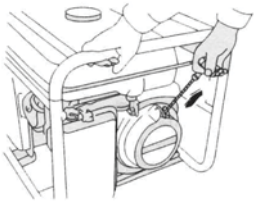

**ADVERTENCIA:** No permita que la empuñadura del arrancador vuelva bruscamente a su posición sino que deberá acompañarla con la mano lentamente para evitar dañar el lanzador.

**ARRANQUE ELECTRICO (FIGURA F) -Opcional-**

- Gire la llave de arranque (1) hasta la posición "START" 'y manténgala en esta posición hasta que el motor arranque.

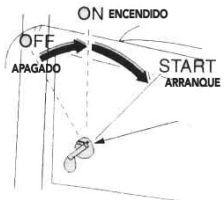

GG 8750E FOREST PRO manual_Generadores manual.indd 16/01/2013 11:04 a.m. Page 9



**ADVERTENCIA:** Si el motor no arrancara al cabo de 5 segundos, cese el intento y espere 10 segundos antes de volver a realizar cualquier otro intento.
- Una vez que el motor esté en marcha, vuelva a girar la llave de arraque a la posición "ON".

**NOTA: SISTEMA DE ADVERTENCIA DEL ACEITE:** El parpadeo del conmutador marcha/paro durante el arranque del motor indica un nivel de aceite insuficiente. El motor no arrancará o se parará sin poder volver a arrancar hasta que se vuelva a llenar el depósito de aceite (el contacto del motor permanecerá en la posición ON", abierto).

**FUNCIONAMIENTO DEL GRUPO ELECTROGENO**
Cuando la temperatura del motor comience a subir, devuelva la palanca del starter hasta la posción de manera gradual.
- Una vez que el regimen del motor se haya estabilizado (3 minutos), conecte la o las tomas macho de sus aparatos en la o las tomas hembra del grupo electrógeno.
**- Opción:** compruebe que el interruptor situado entre las dos tomas hembra o al lado de una de ellas esté conectado. A partir de ese instante ya puede utilizar sus aparatos eléctricos

Durante el funcionamiento del motor, controle:
1- si se producen vibraciones o ruidos anormales;
2- si petardea o el motor marcha con dificultad;
3- el color de los gases de escape (si son negros o demasiado blancos).
Si se observa uno de los puntos mencionados anteriormente, interrumpa la marcha del motor y consulte a su distribuidor regional.

**APAGADO DEL MOTOR**
EN UNA EMERGENCIA:
1- Para parar el motor en una emergencia, gire el interruptor a la posición de OFF / APAGADO (ver Fig. 3)

EN USO NORMAL:
1- Gire el corte de corriente a la posición de OFF/Apagado.
2- Desconecte todas las tomas de corriente que se encuentran en el panel. Desconecte los cables de carga de batería.
3- Gire el interruptor de encendido a la posición de OFF / APAGADO.
4- Gire la válvula de combustible a la posición de CERRADO.

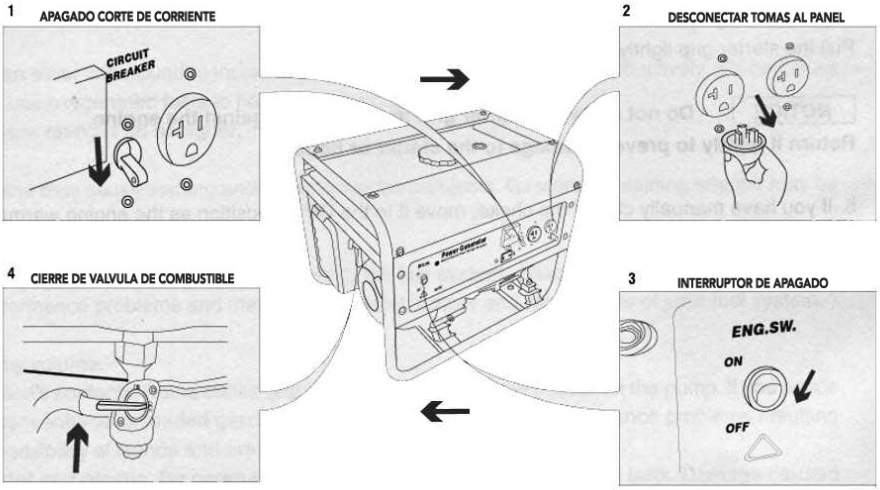

GG 8750E FOREST PRO manual_Generadores manual.indd 16/01/2013 11:04 a.m. Page 10



## *MANTENIMIENTO GENERAL DEL GRUPO ELECTROGENO*

**CAMBIO DEL ACEITE DEL MOTOR**

- Con el motor caliente, retire el tapón del orificio de llenado de aceite "A" y desenrosque el tapón de vaciado..

Llenado del aceite para el motor:

Vuelva a enroscar y apriete muy fuerte el tapón de vaciado ¨B¨ y llene el cárter con aceite a través del orificio de llenado del depósito hasta que el aceite alcance el nivel superior del indicador de nivel.

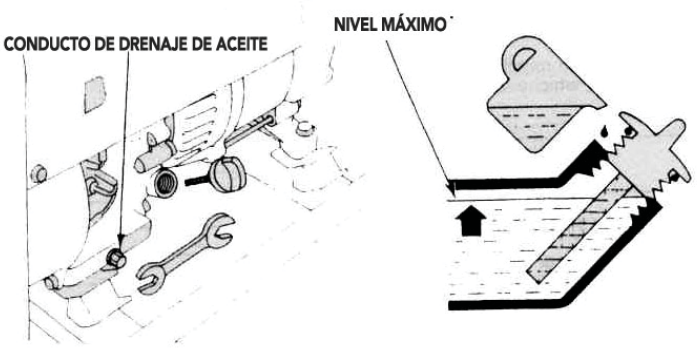


**LIMPIEZA DE LA BUJIA DE ENCENDIDO (FIGURA I)**

- Retire la bujía de encendido. Compruebe el nivel de acumulación de calamina y la decoloración.
- Retire los restos de calamina. Ajuste la distancia entre los electrodos(0.75 mm).
- Compruebe que la arandela de la bujía de encendido esté en buen estado y enrosque la bujía con la mano para evitar dañar la rosca.
- Cuando haya colocado la bujía en su sitio, apriétela con la ayuda de una llave de bujías para comprimir la arandela.

**NOTA:** Si colocara una bujía nueva, apriétela 1/2 vuelta con la ayuda de una llave de bujías, una vez que la haya colocado previamente con la mano, para comprimir la arandela.

En el caso de colocar una bujía ya usada, apriétela solamente entre 1/8 y 1/4 de vuelta, después de haberla colocado con la mano, para comprimir la arandela.

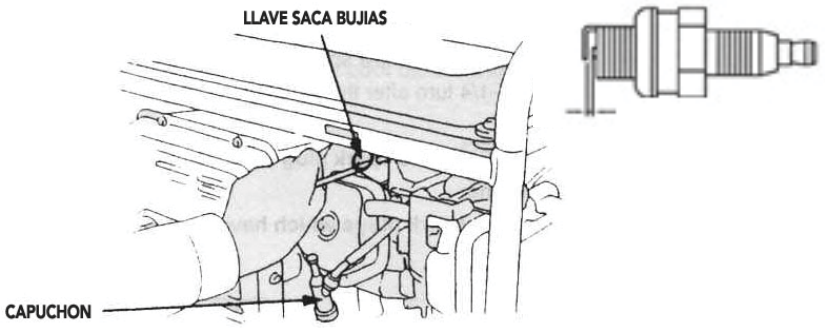

GG 8750E FOREST PRO manual_Generadores manual.indd 16/01/2013 11:04 a.m. Page 11



**LIMPIEZA DEL ELEMENTO DEL FILTRO DEL AIRE**

No utilice combustible o aire comprimido para limpiar los elementos del filtro del aire.
- Retire la tapa del filtro del aire desatornillando los dos tornillos.
- Retire el cartucho de la tapa y el soporte..
- Limpie el filtro previo con un líquido detergente y agua. Déjelo secar sobre un tejido limpio. Impregne el filtro previo con aceite para el motor nuevo y escúrralo sobre un tejido limpio para extraer el exceso de aceite. Sustitúyalo si estuviera demasiado sucio o deteriorado.
- Golpee el cartucho del filtro suavemente sobre una superficie plana para que el polvo se desprenda. Sustitúyalo si estuviera demasiado sucio o dañado.
- Vuelva a montar el filtro previo sobre el soporte y colóquelo en la tapa.
- Vuelva a montar el cartucho en el soporte y vuelva a montar la tapa sobre el cuerpo.

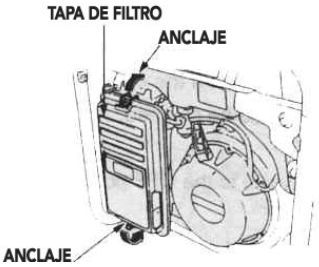


**LIMPIEZA DEL FILTRO DE COMBUSTIBLE (FIGURA K)**
- Gire el grifo a la posición de Cerrado.
- Remueva la tapa de sedimentos, o-ring y filtro.
- Limpie los componentes con líquido no inflamable.
- Re-instale los componentes.
- Gire la válvula a la posición de Abierto, y verifique por posibles pérdidas.

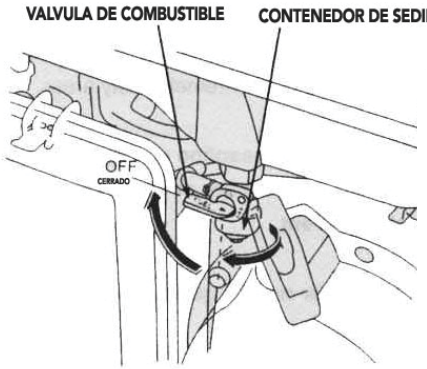


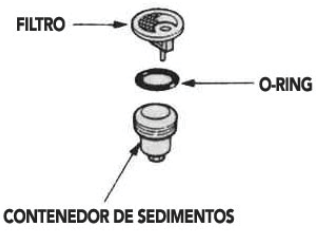

GG 8750E FOREST PRO manual_Generadores manual.indd 16/01/2013 11:04 a.m. Page 12



**CONTROL DEL APRETADO DE LOS TORNILLOS V TUERCAS**
- Controle que los tornillos y las tuercas de todo el grupo electrógeno se encuentran bien apretados.
- Apriételos si fuera necesario.

**MANTENIMIENTO DE LA BATERA DE ARRANQUE (ARRANQUE ELECTRICO)**
- Compruebe y mantenga la batería de arranque cada mes. Compruebe el nivel de electrólito y rellénela sólo con agua destilada, si fuera necesario.
- Compruebe el estado de carga con la ayuda de un acidómetro y recárguela en el caso de que fuera necesario (lea también el párrafo **ARRANQUE ELECTRICO**).

## *CUADRO DE MANTENIMIENTO GENERAL*

| Trabajos / Intervalos | 5 primeras horas | Cada 50 horas o estación | Cada 100 horas o estación | Cada año |
|---|---|---|---|---|
| Cambios del aceite del motor | ● * | ● * | | |
| Limpieza de la bujía de encendido | | | ● | |
| Limpieza del elemento del filtro del aire | | | ● ** | |
| Limpieza del filtro de combustible | | | | |
| Control del apretado de los tornillos y tuercas | | ● | | |
| Ajustes de los balancines | | ● | | ● *** |
| Limpieza de las válvulas | | | | ● *** |
| Limpieza del parachispas | | | | ● *** |
| Limpieza del grupo electrógeno | | ● | | |

*** Compruebe el nivel de aceite todos los días y añada más si fuera necesario.**

**** Limpie el filtro más a menudo cuando utilice el grupo electrógeno en un medio polvoriento.**

***** Estas operaciones deberán ser realizadas en uno de nuestros concesionarios.**
**(1) Juego de los balancines con el motor frío.**
**Admisión y escape: 0,06~0,10**

GG 8750E FOREST PRO manual_Generadores manual.indd 16/01/2013 11:04 a.m. Page 13



Retire el cable de alta tensión de la bujía antes de realizar cualquier operación de mantenimiento

**Programa de mantenimiento:**

Aunque en el programa de mantenimiento se proporciona una periodicidad para las operaciones de mantenimiento, debe recordar que es el entorno en el que trabaja el motor el que determina el programa de mantenimiento. Por tanto, si el motor trabaja en condiciones extremas, deberá adoptar intervalos entre operaciones más cortos. Utilice el programa que se proporciona para establecer su propio programa adaptado a las condiciones particulares de uso.
*Estos períodos de mantenimiento se aplican únicamente a los motores que trabajan con carburante y aceite conformes a las especificaciones proporcionadas en este manual.

## *INSTRUCCIONES DE ALMACENAMIENTO*

Los grupo electrógenos que deban ser almacenados durante más de 30 días deberán someterse a una serie de operaciones para lograr una buena conservación.
1. Eche el aditivo en el depósito de carburante o en un depósito de almacenamiento. Ponga en marcha el motor durante unos instantes para que el aditivo circule a través del carburador. El motor y el carburante podrán ser desde entonces almacenados durante 24 meses como máximo.
2. Cambie el aceite del cárter con el motor caliente. Sustitúyalo con aceite nuevo de la calidad apropiada.
3. Retire la bujía y vierta unos 15 ml de aceite para el motor en el cilindro. Vuelva a colocar la bujía en su lugar y ponga en marcha el motor para repartir el aceite.
4. Elimine la suciedad de los cilindros, de las aletas de la culata, del cárter de refrigeración, de la rejilla del volante y del silencioso.
5. Limpie el grupo electrógeno.
6. Tape las entradas y las salidas de aire del alternador con cinta adhesiva plástica. -
7. Almacene el grupo electrógeno en un lugar limpio y seco.

Si no empleara el aditivo, vacíe todo el combustible del depósito y ponga en marcha el motor hasta que se pare.

## *GUIA DE BUSQUEDA DE LAS CAUSAS DE AVERIA*

| SINTOMAS | CAUSAS PROBABLES | ACCIONES CORRECTIVAS |
|---|---|---|
| El motor no arranca utilizando el lanzador manual | 1- ¿Está el conmutador del motor en la posición ON?<br>2- ¿El testigo de alerta de aceite parpadea cuando se acciona el arrancador?<br>3- ¿Está el grifo del combustible abierto (ON)?<br>4- ¿Hay suficiente combustible?<br>5- ¿Llega el combustible al carburador?<br>Para comprobarlo, afloje el tornillo de vaciado con el grifo situado en la posición ON (abierto) (Figura M)<br>6- ¿Se producen chispas a la altura de la bujía de encendido? | A. Retire el capuchón de la bujía de encendido. Limpie el contorno de la base de la bujía y después retírela.<br>B. Vuelva a colocar la bujía en su capuchón.<br>C. Conecte el interruptor del motor<br>D. Coloque la bujía sobre el motor con el fin de poner a tierra el electrodo lateral y tire del lanzador para comprobar si saltan chispas entre los electrodos.<br>E. Si no hubieran chispas, sustituya la bujía. |
| Sobrecalentamiento | 1- Las entradas de aire de ventilación están obturadas?<br>2- Probable sobrecalentamiento | 1- Lipie los protectores de aspiración y de expulsión del aire.<br>2- Controle la carga. |

GG 8750E FOREST PRO manual_Generadores manual.indd 16/01/2013 11:04 a.m. Page 14



| SINTOMAS | CAUSAS PROBABLES | ACCIONES CORRECTIVAS |
|---|---|---|
| No hay corriente | 1- Interruptor desconectado<br>2- Interruptor defectuoso<br>3- Toma hembra defectuosa<br>4- Cordón de alimentación de los aparatos defectuosos<br>5- Alternador defectuoso | 1- Conecte el interruptor<br>2- Cambie el interruptor<br>3- Cambie la toma hembra<br>4- Cambie el cordón<br>5- Compruebe, repare o sustituya el alternador |
| Máquina ruidosa | 1- Rodamientos estropeados<br>2- Escape defectuoso | 1- Compruébelos y sustitúyalos<br>2- Compruébelo y sustitúyalo |
| El interruptor se desconecta | 1- Sobrecarga del grupo electrógeno<br>2- Equipamiento o cordón defectuoso | 1- Reduzca la carga<br>2- Verifique y sustitúyalo |

## *SECCION DE LOS CABLES ELECTRICOS*

| Intensidad suministrada | LONGITUD DE LOS CABLES | | |
|---|---|---|---|
| | 0 - 50 metros | 51 - 100 metros | 101 - 150 metros |
| 6 | 1,5 mm2 | 1,5 mm2 | 2,5 mm2 |
| 8 | 1,5 mm2 | 2,5 mm2 | 4,0 mm2 |
| 10 | 2,5 mm2 | 4,0 mm2 | 6,0 mm2 |

| Intensidad suministrada | LONGITUD DE LOS CABLES | | |
|---|---|---|---|
| | 0 - 50 metros | 51 - 100 metros | 101 - 150 metros |
| 12 | 2,5 mm2 | 6,0 mm2 | 10,0 mm2 |
| 16 | 2,5 mm2 | 10,0 mm2 | 10,0 mm2 |
| 18 | 4,0 mm2 | 10,0 mm2 | 10,0 mm2 |
| 24 | 4,0 mm2 | 10,0 mm2 | 16,0 mm2 |
| 26 | 6,0 mm2 | 16,0 mm2 | 16,0 mm2 |
| 28 | 6,0 mm2 | 16,0 mm2 | 16,0 mm2 |

## *OPCION*

**CAJAS DE BORNES A Y B**
**1- DIFERENCIAL (Caja A y B)**
Garantiza la seguridad de las personas (ajustado a 30 mA instantáneos), el régimen de neutro debe ser T.T. (durante la puesta en marcha puede que deba realizarse un ajuste para garantizar la selectividad)
**2- CONTADOR HORARIO (Caja A y B)**
Contabiliza el número de horas de funcionamiento del grupo electrógeno.

GG 8750E FOREST PRO manual_Generadores manual.indd 16/01/2013 11:04 a.m. Page 15



## *ESPECIFICACIONES TECNICAS*

| | |
|---|---|
| FRECUENCIA | 60Hz |
| CILINDRADA | 423cc |
| POTENCIA MAXIMA | 7,5kw |
| POTENCIA CONTINUA | 6,7kw |
| VELOCIDAD | 3600/min |
| CORRIENTE CONTINUA | 12V 8A |
| CAPACIDAD DE TANQUE DE COMBUSTIBLE | 25L - 5,5Gal |
| TIEMPO DE TRABAJO CONTINUO* | 10hs |
| POTENCIA DE MOTOR | 15HP |
| PESO NETO | 91Kg-200,62lb |
| SISTEMA DE ARRANQUE | manual |

* Tiempo de trabajo continuo generando la mitad de su capacidad con un tanque completo de combustible

GG 8750E FOREST PRO manual_Generadores manual.indd 16/01/2013 11:04 a.m. Page 16



## *DESPIECE/VISTA EXPLODIDA GG 8750E BM/60Hz*

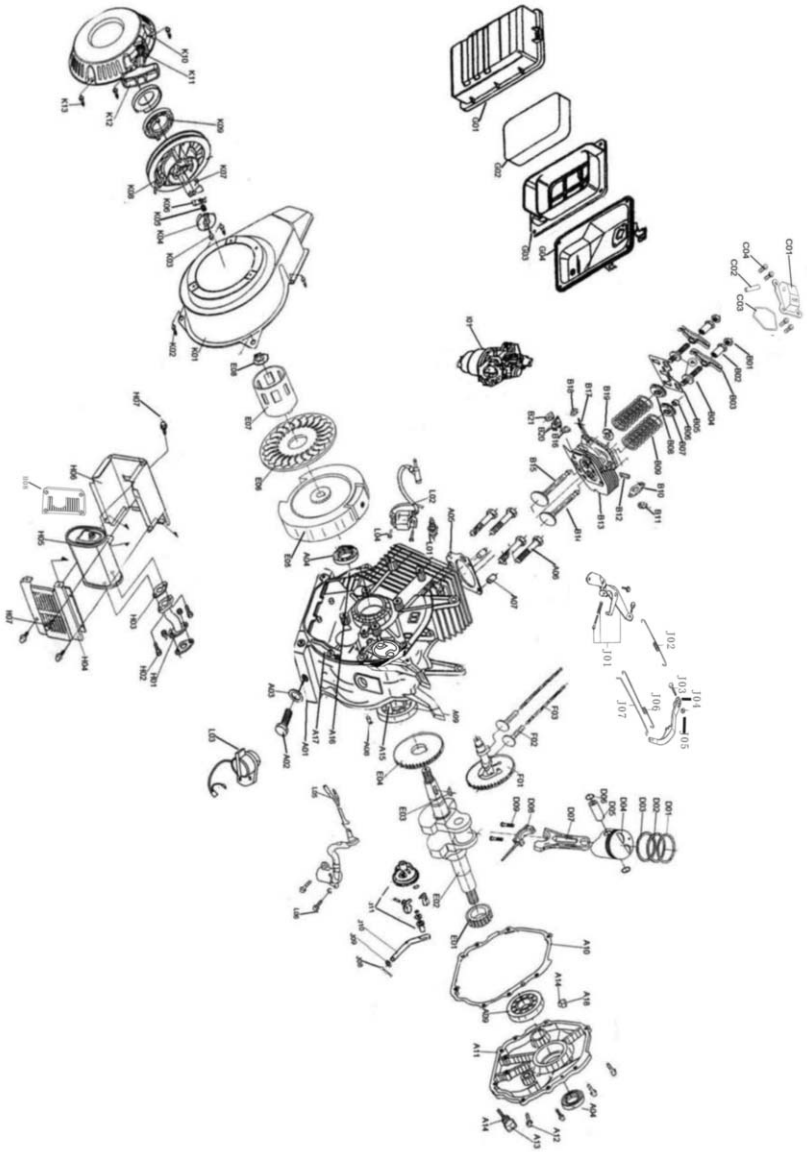

GG 8750E FOREST PRO manual_Generadores manual.indd 16/01/2013 11:04 a.m. Page 17



## *DESPIECE/VISTA EXPLODIDA GG 8750E BM/60Hz*

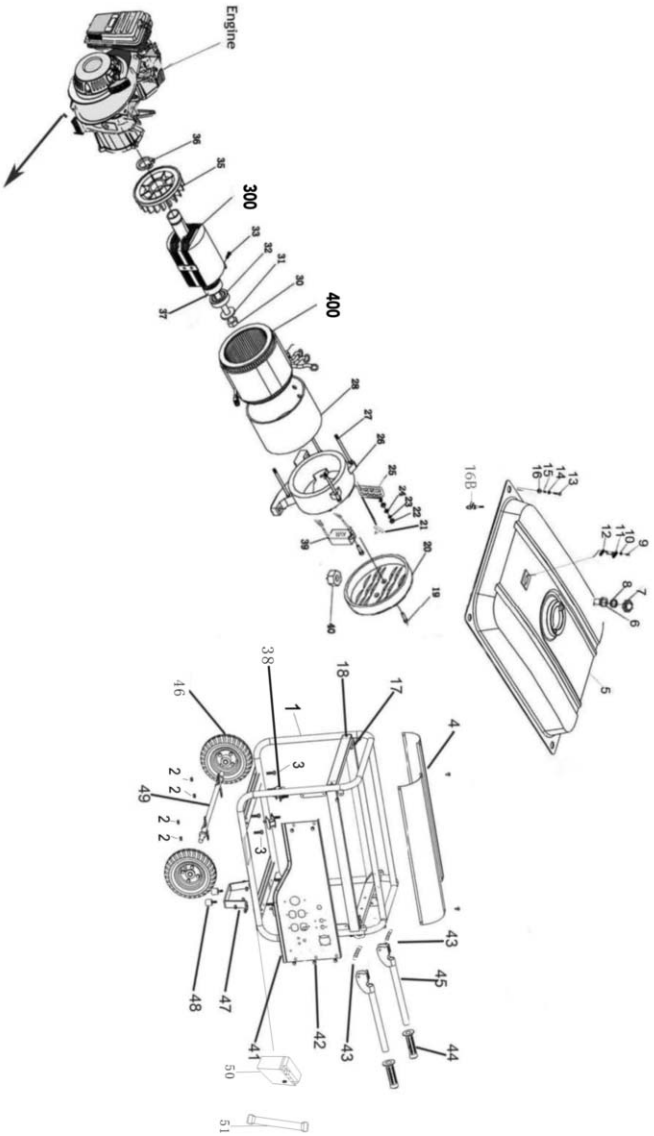

GG 8750E FOREST PRO manual_Generadores manual.indd 16/01/2013 11:04 a.m. Page 18



## *LISTADO DE PARTES/PEÇAS DE SUSTITUÇÃO GG 8750E BM/60Hz*

| Item | Código/Code | Descripción | Description | Descrição |
|---|---|---|---|---|
| A01 | GG8750ERA01 | BLOQUE DE CILINDRO | CYLINDER BLOCK | BLOCO DO CILINDRO |
| A02 | GG8750ERA02 | ENCHUFE DE DRENAJE | DRAIN SCREW PLUG | PLUGUE DE DRENAGEM |
| A03 | GG8750ERA03 | JUNTA | GASKET OF DRAIN SCREW PLUG | JUNTA |
| A04 | GG8750ERA04 | JUNTA | OIL SEAL | JUNTA |
| A05 | GG8750ERA05 | JUNTA DE CILINDRO | CYLINDER HEAD COVER GASKET | JUNTA DO CILINDRO |
| A06 | GG8750ERA06 | PERNO | CYLINDER HEAD COVER BOLT | PARAFUSO |
| A07 | GG8750ERA07 | PERNO | CYLINDER HEAD COVER ALIGNING PIN | PARAFUSO |
| A08 | GG8750ERA08 | PERNO | CRANKCASE COVER ALINGNIN PIN | PARAFUSO |
| A09 | GG8750ERA09 | RODAMIENTO | BALL BEARING | ROLAMENTO |
| A10 | GG8750ERA10 | JUNTA DE CILINDRO | CRANKCASE COVER GASKET | JUNTA DO CILINDRO |
| A11 | GG8750ERA11 | CUBIERTA | CRANKCASE COVER | COBERTA |
| A12 | GG8750ERA12 | PERNO | CRANKCASE COVER BOLT | PARAFUSO |
| A13 | GG8750ERA13 | TAPON DE TANQUE | OIL FILLER CAP | TAMPA |
| A14 | GG8750ERA14 | JUNTA | OIL FILLER CAP GASKET | JUNTA |
| A15 | GG8750ERA15 | BRAZO GOBERNANTE | GOVERNOR ARM SHAFT | EIXO GOBERNANTE |
| A16 | GG8750ERA16 | PLACA INDUCTORA | AIR INDUCTING PLATE | PLACA |
| A17 | GG8750ERA17 | PLACA GUIA | AIR GUIDANCE PLATE | PLACA |
| A18 | GG8750ERA18 | PERILLA | OIL FILLER SCREW PLUG | BOTÃO |
| B01 | GG8750ERB01 | TUERCA DE AJUSTE | ROCKER ARM PIVOT ADJUSTING NUT | PORCA |
| B02 | GG8750ERB02 | BALANCIN PIVOTE | ROCKER ARM PIVOT | BALANCIN PIVOT |
| B03 | GG8750ERB03 | VALVULA DE AIRE | AIR VALVE ROCKER ARM | VALVULA DE AR |
| B04 | GG8750ERB04 | PERNO PIVOTE | ROCKER ARM PIVOT BOT | PARAFUSO PIVOT |
| B05 | GG8750ERB05 | PLACA GUIA | PUSH ROD GUIDANCE PLATE | PLACA GUIA |
| B06 | GG8750ERB06 | AMORTIGUADOR DE AJUSTE | ADJUSTING CUSHION OF EXHAUST VALVE | AMORTECEDOR DE AJUSTE |
| B07 | GG8750ERB07 | ASIENTO DE RESORTE | EXHAUST VALVE SPRING SEAT | ASSENTO DO MOLA |
| B08 | GG8750ERB08 | ASIENTO DE RESORTE | INLET VALVE SPRING SEAT | ASSENTO DO MOLA |
| B09 | GG8750ERB09 | RESORTE DE VALVULA | VALVE SPRING | MOLA DE VALVULA |
| B10 | GG8750ERB10 | JUNTA DE ESCAPE | EXHAUST PIPE GASKET | JUNTA DE ESCAPE |
| B11 | GG8750ERB11 | TUERCA DE AJUSTE | NUT M8 | PORCA DE AJUSTE |
| B12 | GG8750ERB12 | TARUGO | STUD AM8*20 | TARUGO |
| B13 | GG8750ERB13 | CUBIERTA | CYLINDER HEAD COVER MACHINERY UNIT | COBERTA |
| B14 | GG8750ERB14 | VALVULA DE ESCAPE | EXHAUST VALVE SPRING SEAT | VALVULA DE ESCAPE |
| B15 | GG8750ERB15 | VALVULA DE ENTRADA | INLET VALVE SPRING SEAT | VALVULA DE ENTRADA |
| B16 | GG8750ERB16 | JUNTA | INLET PIPE GASKET | JUNTA |
| B17 | GG8750ERB17 | TARUGO | INLET PIPE STUD | TARUGO |
| B18 | GG8750ERB18 | TUERCA | NUT M6 | PORCA |
| B19 | GG8750ERB19 | SELLO DE ACEITE | OIL SEAL OF INLET VALVE CONDUCT | SELO DE OLEO |
| B20 | GG8750ERB20 | AMORTIGUADOR | INSULATION CUSHION OF CARBURETOR | AMORTECEDOR |
| B21 | GG8750ERB21 | JUNTA DE CARBURADOR A | CARBURETOR GASKET A | JUNTA DO CARBURADOR A |
| C01 | GG8750ERC01 | CUBIERTA DE CILINDRO | CYLINDER HEAD COVER UNIT | COBERTA DO CILINDRO |
| C02 | GG8750ERC02 | PIE DE GOMA | RUBBER FOOT | PE DE BORRACHA |
| C03 | GG8750ERC03 | JUNTA DE TAPA DE VALVULA | OHV COVER GASKET | JUNTA DA TAPA DE VALVULA |
| C04 | GG8750ERC04 | PERNO | BOLT M6*12 | PARAFUSO |
| D01 | GG8750ERD01 | PRIMER ARO DE AIRE | FIRST AIR RING | PRIMER ANEL DE AR |
| D02 | GG8750ERD02 | SEGUNDO ARO DE AIRE | SECOND AIR RING | SEGUNDO ANEL DE AR |
| D03 | GG8750ERD03 | ARO SELLADOR | OIL RING | ANEL SELADOR |
| D04 | GG8750ERD04 | PISTON | PISTON | PISTÃO |
| D05 | GG8750ERD05 | PERNO DE PISTON | PISTON PIN | PARAFUSO DO PISTÃO |
| D06 | GG8750ERD06 | ANILLO RETENTOR | RETAINER RING | ANEL RETENTOR |
| D07 | GG8750ERD07 | CUERPO DE BIELA | CONNECTING ROD BODY | CORPO DA BIELA |

GG 8750E FOREST PRO manual_Generadores manual.indd 16/01/2013 11:04 a.m. Page 19



## *LISTADO DE PARTES/PEÇAS DE SUSTITUÇÃO GG 8750E BM/60Hz*

| Item | Código/Code | Descripción | Description | Descrição |
|---|---|---|---|---|
| D08 | GG8750ERD08 | CUBIERTA DE BIELA | CONNECTING ROD COVER | COBERTA DA BIELA |
| D09 | GG8750ERD09 | PERNO DE BIELA | CONNECTING ROD BOLT | PARAFUSO DA BIELA |
| E01 | GG8750ERE01 | ENGRANAJE TEMPORIZADOR | TIMING GEAR | ENGRENAGEM TEMPORIÇADOR |
| E02 | GG8750ERE02 | CIGÜEÑAL | CRANKSHAFT | VIBRAEQUIM |
| E03 | GG8750ERE03 | LLAVE ASPERSULA | WOODRUFF KEY | CHAVE ASPERSULA |
| E04 | GG8750ERE04 | ENGRANAJE DE MANEJO | DRIVING GEAR | ENGRENAGEM DE MANEJO |
| E05 | GG8750ERE05 | VOLANTE | FLYWHEEL UNIT | RODA |
| E06 | GG8750ERE06 | IMPULSOR | IMPELLER | IMPULSOR |
| E07 | GG8750ERE07 | RIEL DE ARRANQUE | STARTING RATCHET REEL | RIEL DE ACENDIDO |
| E08 | GG8750ERE08 | TUERCA DE VOLANTE | FLYWHEEL NUT | PORCA DA RODA |
| F01 | GG8750ERF01 | ARBOL DE LEVAS | CAMSHAFT | EIXO DE COMANDO |
| F02 | GG8750ERF02 | PALANCA | AIR VALVE TAPPET | ALAVANÇA |
| F03 | GG8750ERF03 | VARILLA DE EMPUJE | AIR VALVE PUSH ROD | VARILHA DE EMPUXO |
| G01 | GG8750ERG01 | CUBIERTA | AIR DEANER COVER | COBERTA |
| G02 | GG8750ERG02 | ELEMENTO | ELEMENT | ELEMENTO |
| G03 | GG8750ERG03 | CUBIERTA INFERIOR | BOTTOM COVER | COBERTA INFERIOR |
| G04 | GG8750ERG04 | UNIDAD INFERIOR | AIR CLEANER BOTTOM CASE UNIT | UNIDADE INFERIOR |
| H01 | GG8750ERH01 | ENSAMBLE DE ESCAPE | EXHAUST PIPE WELDMENT ASSERN | ENSAMBLE DO ESCAPE |
| H02 | GG8750ERH02 | PERNO | BOLT M6*15 | PARAFUSO |
| H03 | GG8750ERH03 | JUNTA DE SILENCIADOR | MUFFLER GASKET | JUNTA DO SILENCIADOR |
| H04 | GG8750ERH04 | ENSAMBLE DE SILENCIADOR | MUFFLER WELDMENT ASSERN | ENSAMBLE DO SILENCIADOR |
| H05 | GG8750ERH05 | ENSAMBLE DE SILENCIADOR | MUFFLER WELDMENT ASSERN | ENSAMBLE DO SILENCIADOR |
| H06 | GG8750ERH06 | MARCO INTERNO | MUFFLER INSIDE FRAME | QUADRO INTERNO |
| H07 | GG8750ERH07 | PERNO | BOLT M6*12 | PARAFUSO |
| H08 | GG8750ERH08 | SILENCIADOR COLA CUBIERTA | PROTECTOR MUFFLER SIDE | SILENCIADOR |
| I01 | GG8750ERI01 | CARBURADOR | CARBURETOR | CARBURADOR |
| J01 | GG8750EREJ01 | CONTROLADOR DE ARRANQUE | THROTTLE CONTROL ASSEMBLY | CONTROLADOR DO ACENDIDO |
| J02 | GG8750EREJ02 | RESORTE | GOVERNOR SPRING | MOLA |
| J03 | GG8750EREJ03 | TUERCA M6 | NUT M6 | PORCA |
| J04 | GG8750EREJ04 | PERNO | BOLT | PARAFUSO |
| J05 | GG8750EREJ05 | BRAZO CONTROLADOR | GOVERNOR ARM | BRAÇO CONTROLADOR |
| J06 | GG8750EREJ06 | RESORTE | SPRING (PULL ROD) | MOLA |
| J07 | GG8750EREJ07 | VARILLA DE EMPUJE | PULL ROD | VARILHA DE EMPUXO |
| J08 | GG8750EREJ08 | CLIP CIRCULAR | CLIP (GOVERNOR ARM SHAFT) | ANEL TRAVA |
| J09 | GG8750EREJ09 | JUNTA | GASKET | JUNTA |
| J10 | GG8750EREJ10 | EJE DE CONTROLADOR | GOVERNOR ARM SHAFT | EIXO DO CONTROLADOR |
| J11 | GG8750EREJ11 | ENGRANAJE CONTROLADOR | GOVERNOR GEAR | ENGRENAGEM CONTROLADOR |
| K01 | GG8750ERK01 | CUBIERTA | FAN COVER | COBERTA |
| K02 | GG8750ERK02 | PERNO | BOLT M6*12 | PARAFUSO |
| K03 | GG8750ERK03 | PERNO DE TRABA | LOCK BOLT | PARAFUSO DE TRABA |
| K04 | GG8750ERK04 | CUBIERTA DE RIEL | REEL COVER | COBERTA DO RIEL |
| K05 | GG8750ERK05 | ANILLO DE ACERO | STEEL RING | ANEL DE AÇO |
| K06 | GG8750ERK06 | TRINQUETE | RATCHET | TRINQUETE |
| K07 | GG8750ERK07 | RESORTE DE TRINQUETE | RATCHET SPRING | MOLA DO TRINQUETE |
| K08 | GG8750ERK08 | RIEL DE ARRANQUE | STARTER REEL | RIEL DE ACENDIDO |
| K09 | GG8750ERK09 | RESORTE DE ARRANQUE | RECOIL STARTER SPRING | MOLA DE ACENDIDO |

GG 8750E FOREST PRO manual_Generadores manual.indd 16/01/2013 11:04 a.m. Page 20



## *LISTADO DE PARTES/PEÇAS DE SUSTITUÇÃO GG 8750E BM/60Hz*

| Item | Código/Code | Descripción | Description | Descrição |
|---|---|---|---|---|
| K10 | GG8750ERK10 | CARCASA EXTERNA | STARTER OUTSIDE CASE | CARCAÇA EXTERNA |
| K11 | GG8750ERK11 | CUERDA DE ARRANQUE | STARTER ROPE | CORDA DE ACENDIDO |
| K12 | GG8750ERK12 | MANIJA DE ARRANQUE | STARTER HANDLE | CABO DE ACENDIDO |
| K13 | GG8750ERK13 | PERNO M6*8 | BOLT M6*8 | PARAFUSO |
| L01 | GG8750ERL01 | BUJIA | SPARK PLUG BP6ES | BUJIA |
| L02 | GG8750ERL02 | MODULO DE ENCENDIDO | HIGH VOLTAGE SET | MODULO DE ACENDIDO |
| L03 | GG8750ERL03 | INTERRUPTOR DE MOTOR | ENGINE SWITCH | INTERRUPTOR DO MOTOR |
| L04 | GG8750ERL04 | PERNO | BOLT M6*25 | PARAFUSO |
| L05 | GG8750ERL05 | ALARMA DE NIVEL DE ACEITE | LOW OIL ALARM | ALARMA DE NIVEL DE OLEO |
| L06 | GG8750ERL06 | PERNO | BOLT M6*16 | PARAFUSO |
| 1 | GG8750ER1001 | MARCO | FRAME | QUADRO |
| 2 | GG8750ER1002 | PERNO | M6 FLANGE BOLT | PARAFUSO |
| 3 | GG8750ER1003 | PERNO | M6X35 BOLT | PARAFUSO |
| 4 | GG8750ER1004 | PLACA | ARC BOARD | PLACA |
| 5 | GG8750ER1005 | TANQUE DE COMBUSTIBLE | FUEL TANK | TANQUE DE COMBUSTIBLE |
| 6 | GG8750ER1006 | JUNTA DE FILTRO | NET CUP | JUNTA DO FILTRO |
| 7 | GG8750ER1007 | CUBIERTA | FUEL TANK COVER | COBERTA |
| 8 | GG8750ER1008 | COLLAR | FUEL TANK COVER SEAL PACKING COLLAR | COLHAR |
| 9 | GG8750ER1009 | PERNO | M5X8 HALF BOLT | PARAFUSO |
| 10 | GG8750ER1010 | AMORTIGUADOR | PLAIN CUSHION | AMORTECEDOR |
| 11 | GG8750ER1011 | SENSOR | FUEL METER | SENSOR |
| 12 | GG8750ER1012 | PANEL DE GOMA | FUEL METER RUBBER PAD | PANEL DE BORRACHA |
| 13 | GG8750ER1013 | PERNO | M6X25 BOLT | PARAFUSO |
| 14 | GG8750ER1014 | AMORTIGUADOR | 6 BIG SIDE PLAIN CUSHION | AMORTECEDOR |
| 15 | GG8750ER1015 | FORRAJE | BUSH | FORRAGEM |
| 16 | GG8750ER1016 | ANTI GOLPE | FUEL TANK ANTIRATTLER | ANTI GOLPE |
| 16-B | GG8750ER1016-B | GRIFO | FUEL COCK | GRIFO |
| 17 | GG8750ER1017 | MARCO OREJA | FRAME LUG | QUADRO ORELHA |
| 18 | GG8750ER1018 | ESTANTES | SAID SHELVES | PRATELEIRAS |
| 19 | GG8750ER1019 | PERNO | M6X8 BOLT | PARAFUSO |
| 20 | GG8750ER1020 | CAPUCHA | ALTERNATOR BACK COWL | CAPA |
| 21 | GG8750ER1021 | CEPILLO | BRUSH | ESCOVA |
| 22 | GG8750ER1022 | TUERCA | M5 NUT | PORCA |
| 23 | GG8750ER1023 | PANEL | 5 BALL PAD | PANEL |
| 24 | GG8750ER1024 | AMORTIGUADOR | 5 PLAIN CUSHION | AMORTECEDOR |
| 25 | GG8750ER1025 | PLACA DE CABLEADO | WIRE BOARD | PLACA DO CABLEADO |
| 26 | GG8750ER1026 | CUBIERTA TRASERA | ALTERNATOR BACK COVER | COBERTA TRASEIRA |
| 27 | GG8750ER1027 | PERNO | NEARBY STATOR BOLT | PARAFUSO |
| 28 | GG8750ER1028 | ESCUDO DE GUARDA | ELECTRICAL MACHINERY GUARD SHIELD | ESCUDO DA GUARDA |
| 400 | GG8750ER1029 | CAMPO | STATOR | ESTATOR |
| 30 | GG8750ER1030 | PERNO | ALTERNATOR CENTER BOLT | PARAFUSO |
| 31 | GG8750ER1031 | AMORTIGUADOR | 10 BIG SIDE PLAIN CUSHION | AMORTECEDOR |
| 32 | GG8750ER1032 | RODAMIENTO | BEARING | ROLAMENTO |
| 33 | GG8750ER1033 | PERNO | BOLT | PARAFUSO |
| 300 | GG8750ER1034 | INDUCIDO | ROTOR | INDUZIDO |
| 35 | GG8750ER1035 | TURBINA | COOLING FAN | TURBINA |
| 36 | GG8750ER1036 | ANILLO ELASTICO | AXIS ELASTIC RING | ANEL ELASTICO |
| 37 | GG8750ER1037 | ANILLO CONECTOR | CONNECT RING | ANEL CONETOR |
| 38 | GG8750ER1038 | AMORTIGUADOR DE GOMA | ABSORBER | AMORTECEDOR DE BORRACHA |
| 39 | GG8750ER1039 | AVR | AVR | AVR |

GG 8750E FOREST PRO manual_Generadores manual.indd 16/01/2013 11:04 a.m. Page 21



## *LISTADO DE PARTES/PEÇAS DE SUSTITUÇÃO GG 8750E BM/60Hz*

| Item | Código/Code | Descripción | Description | Descrição |
|---|---|---|---|---|
| 40 | GG8750ER1040 | PERNO | M8 FLANGE BOLT | PARAFUSO |
| 41 | GG8750ER1041 | PANEL DE CONTROL | PANEL CONTROL COMP. | PANEL DE CONTROL |
| 42 | GG8750ER1042 | PERNO | BOLT | PARAFUSO |
| 43 | GG8750ER1043 | RESORTE | SPRING | MOLA |
| 44 | GG8750ER1044 | CUBIERTA | HANDLE COVER | COBERTA |
| 45 | GG8750ER1045 | MANGO | HANDLE | ALÇA |
| 46 | GG8750ER1046 | RUEDAS | WHEELS | RODAS |
| 47 | GG8750ER1047 | PIE DE GOMA | FRAME SUPPORTER FEET | PÉ DE BORRACHA |
| 48 | GG8750ER1048 | SOPORTE DE MARCO | FRAME SUPPORTER | SUPORTE DO QUADRO |
| 49 | GG8750ER1049 | EJE | AXLE | EIXO |
| 50 | GG8750ER1050 | BATERIA | BATTERY ASSY | BATERIA |
| 51 | GG8750ER1051 | ESTANTE DE BATERIA | BATTERY TIE | PRATELEIRA DA BATERIA |

GG 8750E FOREST PRO manual_Generadores manual.indd 16/01/2013 11:04 a.m. Page 22



***NOTAS***

GG 8750E FOREST PRO manual_Generadores manual.indd 16/01/2013 11:04 a.m. Page 23



***NOTAS***

GG 8750E FOREST PRO manual_Generadores manual.indd 16/01/2013 11:04 a.m. Page 24



**IMPORTADO POR:**
**COLOMBIA:** REPRESENTACIONES PICOS LTDA:
Av. Boyacá 64C 78 - 2524444 - Colombia.

**COSTA RICA:** IMPORTACIONES VEGA S.A.: de la Plaza de Deportes de Peralta 200 mts este - Grecia, Alajuela - Costa Rica.

**VENEZUELA:** FERREMAYOREO C.A.: Av. principal La Industria. Edificio La Stakla piso 1, Apto. 1A URB. Palo Verde, Zona postal 1073, Caracas, Venezuela

**MEXICO:** SYNERGY IMPORTS S.A. DE C.V.: Avenida Patria 1398 302 Villa Universitaria, Zapopan, Jalisco, México, CP 45110, RFC SIM100111SS3, Tel 52 33 36101833